CAT SYA

ONG DE DESARROLLO

ÁFRICA (BURKINA FASO)

2022

BENEFICIARIOS PROYECTOS CAT SYA 2022

	DIRECTOS	INDIRECTOS
APADRINAMIENTO ESCOLAR		
Curso 2021-2022	63	315
Nuevos niños curso 2022-2023	10	50
Profesores clases de refuerzo	12	60
Equipo gestor del proyecto	11	55
Conferenciantes y otras ayudas al proyecto	-	5
TOTAL	**96**	**485**
REFUERZO ESCOLAR		
Alumnas participantes en el año 2022	337	1.685
Curso 2021-2022	156	
Curso 2022-2023	181	
Profesores todo el curso	14	70
Equipo gestor del proyecto	3	15
Profesores puntuales + conferenciantes	-	5
Personal del instituto LOC que asiste y beneficia del proyecto	-	20
TOTAL	**354**	**1.795**
EMPODERAMIENTO MUJERES		
Mujeres participantes	22	110
Monitora de alfabetización	1	5
Equipo gestor del proyecto	3	15
Supervisores y otras ayudas al proyecto	0	5
TOTAL	**26**	**135**
CANTINA & HIGIENE		
Alumnos participantes KOTE-B	490	2.430
Alumnos participantes KOTE-A	607	3.035
Alumnos centro de formación	57	230
Mujeres participantes en ALFA	20	100
Mujeres que ayudan cocinando	6	30
Trabajadores CAT SYA, personal docente, APE +otras ayudas al proyecto	-	17
TOTAL	**1.180**	**5.842**
FORMACION EN OFICIOS		
Alumnos participantes	57	230
Formadores y Gestores + Equipo gestor del proyecto	8	40
Población presente en la inauguración de las reformas del centro de formación y que beneficia del proyecto	-	100
TOTAL	**65**	**370**
TOTAL 5 PROYECTOS PERMANENTES	**1.721**	**8.627**
OTROS PROYECTOS		
FORMACIÓN INFORMÁTICA ALUMNOS 5º PRIMARIA ESCUELA SARFALAO "C"		
Alumnos	50	223
Profesor +ayudante + Equipo gestor del proyecto	4	20
TOTAL	**54**	**243**
FORMACION JABON PARA MUJERES BOBO		
Mujeres participantes	19	100
Monitoras producción jabón	2	10
Equipo gestor del proyecto	1	5
TOTAL	**22**	**115**
TOTAL BENEFICIARIOS CAT SYA 2022	**1.797**	**8.985**

SITUACIÓN DE BURKINA FASO:

Burkina Faso es un país ubicado en África occidental con una superficie de 274.220 kilómetros cuadrados y una población de más de 22 millones de habitantes[1]. Su posición geográfica le otorga una **importancia estratégica en la región**, sin embargo, el país se enfrenta desde 2015 a una **creciente crisis de seguridad** debido a la actividad de grupos terroristas y milicias armadas, que llevan a cabo ataques frecuentes y violentos en diversas regiones, provocando desplazamientos masivos de la población y una gran crisis humanitaria.

En concreto, el 23 enero de 2022 se produjo **un golpe de estado** motivado precisamente por la incapacidad del gobierno de Burkina para contener la insurgencia Yihadista. Inicialmente, el golpe militar fue bien recibido por muchos en Burkina Faso, pero el nuevo régimen encabezado por Paul H.S. Damiba no pudo pacificar el país y perdió todavía más territorio.

El 30 de septiembre de 2022 se produjo **un segundo golpe de Estado** que destituyó al que fue presidente interino durante ocho meses. El actual gobernante es Ibrahim Traoré, de 35 años (el presidente más joven del mundo), que había sido jefe de las fuerzas armadas del norte del país. Él ha puesto todo su foco en la seguridad del país.

Los desafíos socioeconómicos a los que se enfrenta Burkina son de una magnitud enorme y muy complicada de afrontar: paralización de la actividad económica, pérdida de grandes inversiones, casi 2 millones de personas desplazadas internamente y más de 3,5 millones que padecerán inseguridad alimentaria severa, abandono de los campos de cultivo... debido principalmente a la inseguridad.

Ante este panorama, CAT SYA desempeña un papel crucial en el fomento de la educación, mejora de la nutrición, salud y respuesta a emergencias para contribuir a la recuperación de Burkina Faso.

INDICADORES

BURKINA FASO	ESPAÑA
182 POSICIÓN SEGÚN EL ÍNDICE DE DESARROLLO HUMANO	**22** POSICIÓN SEGÚN EL ÍNDICE DE DESARROLLO HUMANO
61 AÑOS ESPERANZA DE VIDA	**83 AÑOS** ESPERANZA DE VIDA
2,8 PROMEDIO DE AÑOS DE ESCOLARIZACIÓN	**12,8** PROMEDIO DE AÑOS DE ESCOLARIZACIÓN
772 $ PIB PER CÁPITA	**29.600$** PIB PER CÁPITA
32,4% % DE NIÑOS **< DE 5 AÑOS** CON RETRASO EN EL CRECIMIENTO DEBIDO A LA MALNUTRICIÓN	**NO SE CONTEMPLA** % DE NIÑOS **< DE 5 AÑOS** CON RETRASO EN EL CRECIMIENTO DEBIDO A LA MALNUTRICIÓN

Fuente PNUD 2020.

1 Datos del Banco Mundial /The World Bank.

En un año marcado todavía por la inestabilidad de la situación en Burkina y un difícil contexto económico en Europa, en CAT SYA hemos centrado nuestros esfuerzos en asegurar la consolidación de los cinco proyectos en curso, buscando fórmulas para mejorar su gestión, alcance y resultados.

En particular, hemos ampliado las actividades del proyecto "Formación en oficios", que empezó en 2021 en Kotedugú para atender la demanda de los jóvenes desescolarizados del pueblo. En 2022 hemos podido ofrecerles el aprendizaje de dos oficios: costura y carpintería, para lo cual se contrató tres formadores, un coordinador del proyecto y una gestora local. El curso de costura avanzada ha sido acogido con muchísima ilusión por los alumnos ya que están viviendo en condiciones muy duras y la posibilidad de aprender un oficio con el que ganarse la vida es para ellos un sueño.

Otro de los proyectos que hemos reforzado es el de "Cantina escolar, higiene y saneamiento", un esfuerzo que empezó en 2017 con el objetivo de ayudar a las escuelas a satisfacer una necesidad tan básica como la alimentación, y hacerlo ofreciendo un tipo de nutrición ajustada a las necesidades locales y más rica en proteínas y vitaminas de lo que es habitual en los pueblos de Burkina.

Asimismo, durante el año 2022 continuamos el estudio nutricional y sanitario iniciado en 2021 en la escuela Kotedugú "B", con dos clases piloto de edades entre los 7 y los 9 años. En enero realizamos una monitorización completa de los alumnos (toma de medidas de peso y talla y cuestionario sobre las condiciones sanitarias en las que viven), y en noviembre una desparasitación, que ha dado muy buenos resultados.

Por otra parte, en este año 2022 se sumó al programa durante 3 meses la antigua escuela del pueblo, Kotedugú "A", ampliándose pues el número total de beneficiarios directos del proyecto Cantina & Higiene a la cifra de 1.180.

Quiero destacar que los resultados académicos de los beneficiarios de los proyectos escolares son en general muy positivos, tanto por lo que respecta al "Refuerzo escolar para niñas sin recursos" que se realiza en Bobo, como en lo que respecta a los niños apadrinados. En el proyecto "Cantina & Higiene" sin embargo, los resultados de la escuela Kotedugú "B" y de las otras escuelas de la zona no fueron tan buenos y estamos estudiando las causas que condicionan este hecho.

En 2022 hemos continuado trabajando en Catalunya en materia de comunicación, con la incorporación de CAT SYA al programa de Cooperació i Justicia Global del Ayuntamiento de Barcelona y con la realización de varias actividades de divulgación de la ONG, en especial la "Pomada Solidària" que se celebró en verano en Menorca. Asimismo, se han conseguido mantener e incluso incrementar de forma importante los fondos recibidos respecto al año anterior, lo cual sólo ha sido posible gracias a los esfuerzos del equipo de CAT SYA, impulsando actividades para recoger donativos, y gracias a la generosidad y constancia de donantes como la Fundación Tochete, Porsche Club España, Tapla, UPF y Migranodearena, así como de otros donantes individuales igualmente muy importantes para nosotros. Un año más, se ilustra la importancia clave que tiene para la ONG el esfuerzo personal que ponen tantas personas que creen en CAT SYA y su misión en Burkina Faso, con mención especial este año a la dedicación de Toni Tavares, uno de nuestros más activos colaboradores, y a las personas que organizan la "Pomada Solidària", que fue una vez más el evento de recaudación de fondos más exitoso de CAT SYA.

En este año 2022 la cifra total de beneficiarios directos de las acciones de CAT SYA en Burkina ha ascendido a casi 1.800 personas. Para todos ellos la aportación de CAT SYA, es decir de los socios y padrinos, donantes, financiadores y demás personas que colaboran con nosotros, ha sido fundamental. Encontrareis una explicación detallada en la memoria anual de la actividad de CAT SYA en 2022, que está a vuestra disposición en nuestra nueva web www.catsya.com /www.catsyaong.org.

Estamos convencidos de que con el esfuerzo, trabajo y solidaridad de todos los que ayudáis a CAT SYA vamos a cerrar un año 2023 exitoso, en el que seguimos trabajando en cada uno de nuestros proyectos ya consolidados para ganar en agilidad y eficiencia y para seguir mejorando en la gestión de la organización, siempre poniendo el foco en aquellas acciones o gestiones que aportan valor y ayudan a consolidar sus objetivos.

Os lo agradecemos enormemente, como hacen las muchas personas en situación vulnerable que ayudamos a formar y crecer como personas.

Xavier Ruiz Calzado
President de CAT SYA

CAT SYA 2022

1.797
BENEFICIARIOS DIRECTOS DE LOS PROYECTOS DE CAT SYA

73
NIÑOS APADRINADOS

337
ALUMNAS DEL PROYECTO 'REFUERZO EDUCATIVO PARA NIÑAS'

41
MUJERES EN EL PROGRAMA 'EMPODERAMIENTO DE LA MUJER'

1.180
ALUMNOS DEL 'COMEDOR ESCOLAR'

57
ALUMNOS PARTICIPANTES EN 'FORMACION EN OFICIOS'

76
PARTICIPANTES EN OTROS PROYECTOS
(FORMACIÓN EN INFORMÀTICA
FORMACIÓN EN PRODUCCIÓN DE JABÓN)

8.985
BENEFICIARIOS INDIRECTOS DE LOS PROYECTOS DE CAT SYA

PROGRAMA DE
APADRINAMIENTO ESCOLAR

El objetivo principal de este proyecto es **acompañar a menores** en riesgo de exclusión (en situación de orfandad o grave pobreza) **durante toda su vida académica,** para ofrecerles las oportunidades que no tuvieron.

Además de financiar el coste de su escolaridad y el material académico, CAT SYA prioriza las **clases de refuerzo** para ayudarles a elevar su nivel de estudios.

Además, en septiembre, antes del inicio del curso, organiza todos los años una formación intensiva para refrescar los conocimientos y enfocar el año académico en mejores condiciones.

Este apoyo tiene un impacto muy positivo en su autoestima haciéndoles sentirse importantes y valorados, y en consecuencia mucho más motivados para estudiar.

Nuestro **programa** de apadrinamiento es **muy personalizado** de forma que en la medida de nuestros recursos intentamos adecuarnos a las necesidades de cada menor. Por ejemplo, este año se donaron 9 bicicletas a niños que viven lejos de la escuela, y se repararon otras 12, ya donadas en años anteriores. Al final del curso, si queda presupuesto, se les proporciona una provisión de alimentos para que puedan afrontar con más recursos los últimos meses antes de las cosechas.

Cabe destacar que los niños apadrinados conforman un microcosmos y no solo comparten muchas actividades, sino que además los más mayores asumen la responsabilidad de apoyar a los más pequeños, tanto a nivel académico (en la lectura o los deberes) como en trabajos diversos que se realizan en la sede.

ACONTECIMIENTOS IMPORTANTES DEL PROYECTO APADRINAMIENTO AÑO 2022:

ENERO:

- **1ª jornada de salubridad** del año, con juegos y comida incluidos
- **Donación de bicicletas** a dos niñas apadrinadas, Amandine y Kale

MAYO:

- **Donación de alimentos** a las familias de las niñas y niños que apoyamos, tanto en Kotedugú como en Bobo

JUNIO:

- Dos jóvenes apadrinados de Bobo (Béatrice y Vincent) y una de Kotedugú (Fatoumata) aprueban el examen de acceso al *Brevet d'Études du Premier Cycle*, BEPC.

SEPTIEMBRE:

- Realización de **formación intensiva**:
  1ª tanda de 10 días para los más mayores, que ya han pasado el BEPC.
  2ª tanda para los más jóvenes.
  Al terminar, se les hizo entrega del material escolar.

OCTUBRE:

- **Inicio de las clases de refuerzo** para el curso de 6º de **primaria**, tanto en Bobo como en Kotedugú.

NOVIEMBRE:

- **Inicio de los cursos de refuerzo** en Matemáticas y Física y Química para los jóvenes apadrinados de **secundaria**, en los dos lugares.

DICIEMBRE.

- **Evaluación de los alumnos** que han recibido refuerzo.

Fatoumata, la pequeña de una familia numerosa cuya madre es viuda y es la vicepresidenta de la asociación de mujeres con la que trabajamos en Kotedugú, fue la única niña del grupo de jóvenes apadrinados en el pueblo que aprobó el examen del BEPC en junio 2022. Su madrina estuvo tan contenta que le escribió una carta y la animó a seguir estudiando.

A pesar de las dificultades, ella tiene la voluntad y se ha matriculado en 2nde en el instituto de Yegueresso, a 10 km de distancia de su casa por lo que le suministramos una buena bicicleta para llegar a tiempo a las clases. Ojalá pueda continuar sus estudios hasta obtener el BAC y acceder a la universidad...

73
48 NIÑAS Y 25 NIÑOS
31 PRIMARIA
40 SECUNDARIA Y BACHILLERATO
2 UNIVERSIDAD

12
EQUIPO DOCENTE
11 DE CLASES DE REFUERZO Y
1 DE INFORMÁTICA

485
BENEFICIARIOS INDIRECTOS
FAMILIARES DE LOS APADRINADOS, CONFERENCIANTES Y OTRAS PERSONAS IMPLICADAS EN LA GESTIÓN DEL PROYECTO

518
HORAS DE CLASE DE REFUERZO

42
MENORES PARTICIPARON EN LA FORMACION INTENSIVA DE SEPTIEMBRE

12
JORNADAS DE HIGIENE Y SALUD

2009
INICIO DEL PROYECTO

ACTIVIDADES COMPLEMENTARIAS

Jornadas mensuales de salubridad (higiene personal, cuidado del entorno e introducción al tema del cambio climático).

Biblioteca abierta para estimular la lectura y préstamo de libros a quienes lo desean

De nuevo este año, y debido a la situación de inseguridad nacional, no hemos ido a la **excursión anual** con el alumnado apadrinado.

Formaciones en informática, sesiones de cine educativo, artes plásticas...

Conferencias sobre temas de gran importancia como educación sexual para la prevención de embarazos prematuros, desgraciadamente muy frecuentes en Burkina.

Durante las largas vacaciones de verano los propios niños deciden las actividades a realizar y de nuevo el **huerto** se ha continuado durante las vacaciones de 2022.

RESULTADOS ACADÉMICOS:

73%
DE MENORES APADRINADOS HAN APROBADO SU CURSO ESCOLAR.

DE 63 MENORES APADRINADOS, 46 LOGRARON APROBAR EL CURSO, LO CUAL SUPONE UN 73% DE ÉXITO, RESULTADO MUY SUPERIOR A LA MEDIA ESTATAL.

REFUERZO ESCOLAR PARA NIÑAS Y JÓVENES

Este proyecto de refuerzo escolar está dirigido específicamente a **alumnas de estudios secundarios de familias sin recursos o huérfanas,** para fomentar su desarrollo educativo, mejorar su rendimiento y fortalecer su confianza y autoestima.

El proyecto pretende abordar la **desigualdad de género** en la educación y cerrar las brechas de conocimiento entre géneros, en un país como Burkina donde las niñas enfrentan a menudo desafíos adicionales para acceder a la educación, y tienen tasas de deserción escolar más altas en comparación con los niños.

Nace en 2016 con un **reto muy concreto**, que puedan afrontar con éxito los exámenes de acceso al bachillerato –*Brevet d'Études du Premier Cycle* (BEPC), y a la formación profesional y/o la universidad –Baccalauréat (BAC), los cuáles muestran resultados muy bajos en Burkina (inferiores al 40% de aprobados).

RESULTADOS ACADÉMICOS:	TOTAL PRESENTADAS	% DE APROBADAS	% MEDIA NACIONAL DE APROBADOS
BEPC (EQUIVALENTE FINAL DE LA ESO)	48	**58%**	**41,16%**
BAC-A (BACHILLERATO HUMANÍSTICO)	40	**70%**	**40,85%**
BAC-D (BACHILLERATO CIENTÍFICO)	60	**53%**	

ACONTECIMIENTOS IMPORTANTES DEL PROYECTO DE REFUERZO ESCOLAR AÑO 2022:

MARZO:

- **Evaluaciones del 2º trimestre** para alumnas que preparan el examen del BAC

ABRIL:

- **Cursos especiales** en matemáticas para niñas de Terminale, sèrie "A", humanística

MAYO:

- **Conferencia y película** sobre reproducción, salud y control de la natalidad.

JUNIO:

- **Exámenes: BEPC** (48 niñas se presentan) y **BAC** (100 jóvenes),

JULIO:

- **Formaciones informáticas** para las niñas del proyecto, primero con las de 3ème (BEPC) y después con las de Terminale (BAC)

OCTUBRE:

- **Nueva convocatoria de selección de niñas beneficiarias** en los 3 institutos que participan en el proyecto, reunión con los profesores, firma de contratos.... ¡Todo listo para iniciar al curso!

NOVIEMBRE:

- Las **clases de refuerzo** para los dos niveles (3ème y Terminale) ya han empezado, en el instituto público Ouezzin Coulibaly.

DICIEMBRE:

- Dia 8: **conferencia** sobre «Reproducción humana, partos no deseados y métodos contraceptivos », con la colaboración de la ONG MARIE STOP INTERNATIONAL.
- Dia 15: **evaluación** de las alumnas que han recibido el refuerzo.

SÉBAZOUM TIBIRI, hija de una familia de 6 hermanos, nació en Puy, donde cursó la escuela primaria. Desafortunadamente, su pueblo, situado en la zona de Solenzo, quedó bajo el control de "terroristas" y las escuelas se cerraron. Sébazoum que era muy buena estudiante, decidió trasladarse con su antiguo profesor a Dontala para continuar sus estudios. Desafortunadamente, esta zona también fue invadida por los mismos hombres armados. Así que siguió de nuevo a su maestro, quien se instaló en Bobo-Dioulausso como desplazado interno, ya que tenía familia en nuestra ciudad.

Dadas las difíciles circunstancias con las que se ha enfrentado esta niña y el esfuerzo de su profesor por apoyarla, consideramos oportuno inscribirla en el grupo de refuerzo escolar.

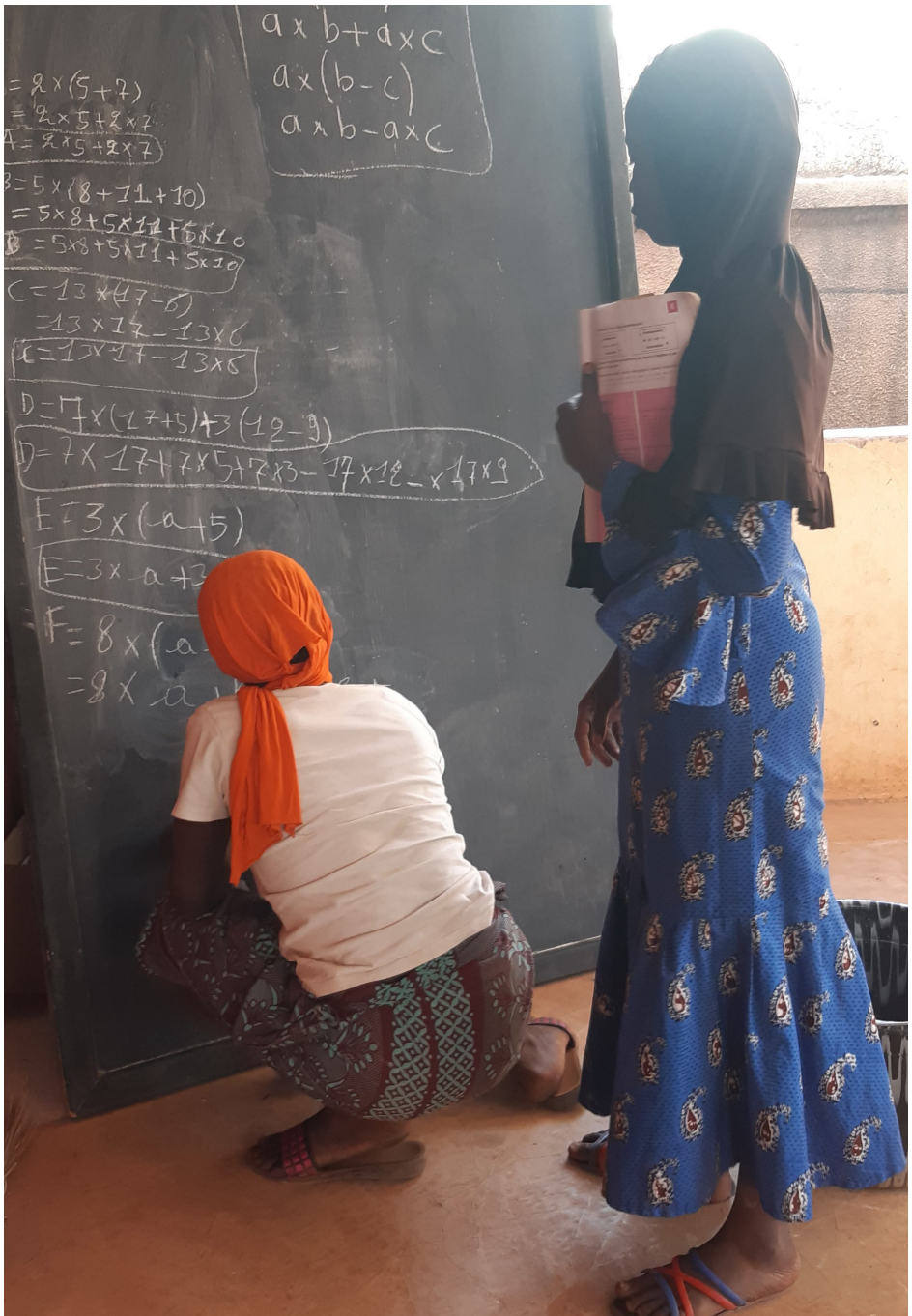

156
ALUMNAS CURSO 2021-2022

181
ALUMNAS CURSO 2022-2023

14
PERSONAS DEL EQUIPO DOCENTE

298
HORAS DE CLASE

148
SE HAN PRESENTADO A LOS EXÁMENES EN EL AÑO 2022

2016
INICIO DEL PROYECTO

ACTIVIDADES COMPLEMENTARIAS

Cursos intensivos de informática tras los exámenes

Conferencias sobre educación sexual y metodología del trabajo académico (ha participado una media del 50% de las alumnas).

CATSYA 2022

CANTINA & HIGIENE ESCOLAR

Este proyecto tiene como finalidad principal mejorar **el estado de salud** de los niños y niñas de una de las escuelas con las que CAT SYA colabora, Kotedugú "B", proporcionando alimentación al alumnado y mejorando sus hábitos higiénicos y nociones de salud básica. De esta manera, esperamos incidir también en una mejora de la **asistencia a la escuela** y la consecución de un buen rendimiento académico.

Paralelamente, el proyecto persigue promover la protección del medio ambiente y contribuir a la economía local mediante la compra de productos burkineses.

Durante este año 2022, muy complicado desde el punto de vista geopolítico (sucesivos golpes de estado), **la escuela se ha desarrollado normalmente** durante todo el curso escolar y el proyecto cantina e higiene no solo no ha dejado de funcionar, sino que además **abrió otro comedor en la escuela Kotedugú "A"** durante un trimestre. Ello responde a nuestra voluntad de evitar diferencias entre las dos escuelas, crear una competitividad sana y mejorar los resultados académicos globales.

Con el estudio de las condiciones sanitarias ligadas a la alimentación que venimos desarrollando desde el curso pasado con un grupo piloto inicial 163 alumnos, y con el ánimo de mejorar la alimentación de la infancia, hemos, **incorporado al menú** que aportamos **nuevos alimentos nutritivos**: dotación de otro tipo de pescado (esta vez sardina), diferentes verduras, tomate fresco y, sobretodo, pasta de cacahuete muy rica en proteína. Para ello fue necesario adquirir nuevos utensilios de cocina (cazuelas, marmitas y cucharones), además del alimento.

EJEMPLO DE MENÚ SEMANAL MEJORADO	
LUNES	**Arroz con judías blancas (¡plato preferido de los niños!)**
MARTES	**Arroz con pescado**
MIERCOLES	**Arroz con pasta de cacahuete (nueva incorporación)**
JUEVES	**Arroz con judías blancas**
VIERNES	**Pasta con aceite o con verduras**

Como resultado del estudio se detectó que un 43% de los niños de las clases piloto tenía parásitos (63 alumnos/as) y la ONG se planteó la posibilidad de **realizar una desparasitación** con dicho grupo, que se llevó a cabo en noviembre. Tras 3 meses de observación, obtuvimos un resultado buenísimo: ¡sólo 1 niña continuaba con parásitos! (una tasa de éxito del 98%). Lógicamente, este resultado ha de afectar a la mejora del estado de salud y rendimiento académico.

ESTUDIOS DE REFERENCIA DE LA DESPARASITACIÓN EN EL MUNDO

Muchos estudios entre los que se encuentran: Los estudios de Ozier (2011) en Kenia; Croke et Al. (2016) en la revista Lancet sobre la relación entre la desparasitación y el éxito escolar en África, demuestran que los parásitos intestinales pueden tener efectos negativos en la salud de los niños, lo que a su vez puede afectar su capacidad para aprender y tener éxito en la escuela. Los parásitos pueden causar anemia, desnutrición, fatiga y dificultades cognitivas, lo que afecta la capacidad de los niños para concentrarse, retener información y participar activamente en el aula.

ACONTECIMIENTOS IMPORTANTES DEL PROYECTO CANTINA E HIGIENE AÑO 2022:

ENERO:

- Inversión en-nuevo equipamiento para cocina: 2 grandes marmitas, 6 cacerolas i 6 cucharones.
- 1er seguimiento nutricional y sanitario del año con el alumnado de las clases piloto, para recoger datos y poder proseguir nuestro estudio.

FEBRERO:

- Reunión de los representantes de CAT SYA con el profesorado de la escuela Kotedugú "B" para hablar de la importancia del programa Cantina & Higiene.

ABRIL:

- Cuando se acaba el aporte anual del gobierno al comedor escolar, CAT SYA retoma su donación de alimentos, e inicia el nuevo menú con pasta de cacahuete y arroz con judía blanca, ¡¡el plato que los niños prefieren!!

JUNIO:

- La prueba de redacción del examen CEP (Certificado de Estudios Primarios) va sobre salubridad, tema cercano a los niños gracias a la conferencia sobre higiene y salud organizada por CAT SYA.

SEPTIEMBRE:

- El equipo de profesores decide iniciar las clases de 6º de primaria un mes antes, a principios de septiembre debido a los malos resultados del año anterior.
- Larga conversación sobre las dificultades que empañan el éxito académico y pago de las cuotas de inscripción para el examen CEP curso 2022-2023.

OCTUBRE:

- Inicio del proyecto: reunión en la sede de CAT SYA con el director de la escuela Kotedugú "B", firma del protocolo de colaboración, derechos de imagen y acuerdo sobre el menú a seguir.

NOVIEMBRE:

- Visita a la escuela de Nasso, donde se nos hace una demanda de cantina escolar.
- Realización prueba de heces para detectar la presencia de parásitos intestinales en los niños.
- Se abre otro comedor escolar durante 3 meses-para la escuela Kotedugú "A", la más antigua del pueblo, con 607 alumnos.

DICIEMBRE:

- Desparasitación de los alumnos de las clases piloto de (CP2 i CE1) en el marco del estudio nutricional y sanitario que CAT SYA realiza. (fotos adjuntas).

RESULTADOS ACADÉMICOS:

ENTRE EL 90,27 / 100%
DE ÉXITO EN LOS PRIMEROS CURSO DE PRIMARIA

24,65%
DE ÉXITO EN 6º DE PRIMARIA
(EXAMEN PARA OBTENER EL CERTIFICADO DE ESTUDIOS PRIMARIOS, CEP):

Sabemos que a parte de la alimentación las causas de estos malos resultados son debidos a:

- Desinterés padres
- Problema de distancia.
- Desmotivación de los profesores

«La cantina escolar tiene un impacto en los niños que no solo se refleja en los resultados académicos sino en algo muy importante: la asistencia a clase. Con el apoyo de la alimentación, los alumnos asisten asiduamente: un 95 % no fallan, y además no enferman tanto.
La importancia del comedor escolar es tal que incluso cuando caen enfermos vienen a la escuela para poder comer a mediodía, y luego se van a casa...
Por otro lado, los niños de esta escuela se ven limpios, comparativamente con lo que sucede en otras escuelas porque gracias a CAT SYA aprenden a cuidar de la higiene y además reciben jabón de calidad para lavarse las manos cada día antes de comer»

Ch. Paré
Director de la escuela Kotedugú "B",

1.180
BENEFICIARIOS DIRECTOS
(ALUMNADO, MUJERES RESPONSABLES DE LA COCINA, PERSONAL DOCENTE).

5.842
BENEFICIARIOS INDIRECTOS
5 MIEMBROS POR FAMILIA, TRABAJADORES CAT SYA, PERSONAL DOCENTE, ASOCIACIÓN DE PADRES DE LA ESCUELA, COMERCIANTES...).

63
NIÑOS DESPARASITADOS (TASA DE ÉXITO 98%)

95%
DE ASISTENCIA AL COLEGIO

55.643
PLATOS SERVIDOS EN LA ESCUELA KOTEDUGÚ "B".

25.604
PLATOS SERVIDOS EN LA ESCUELA KOTEDUGÚ "A"

2.604
PLATOS SERVIDOS EN EL CENTRO DE FORMACIÓN EN OFICIOS.

1.135
MEDIA DE RACIONES DIARIAS,
DONADAS DURANTE 4 DÍAS A LA SEMANA DURANTE EL CURSO ESCOLAR.

2017
INICIO DEL PROYECTO

EMPODERAMIENTO DE LA MUJER

Desde sus inicios, CAT SYA ha estado comprometida con el empoderamiento de las mujeres, buscando fomentar su espíritu emprendedor y desarrollar sus habilidades y fomentar su autonomía personal y financiera para que puedan llegar a mejorar sus vidas.

Iniciamos el año 2022 con la inauguración de las obras realizadas en el centro de aprendizaje de oficios, donde las mujeres tienen su taller. Fue una ceremonia muy bonita en la que estaban presentes las autoridades del pueblo, los representantes de la ONG CAT SYA, alumnos y mujeres del centro, y aprovechamos para dar a conocer la producción y venta de jabón que ellas realizan.

Durante el año hemos continuado con nuestra campaña anual de **alfabetización** y **capacitación en producción de jabón**, a la espera de poder desarrolllar nuevas actividades. Con el tiempo nos hemos dado cuenta de que más allá de los beneficios de dichas formaciones, la asociación de mujeres les permite liberarse por un tiempo de las obligaciones familiares, generar cohesión entre ellas y unos lazos de colaboración muy positivos.

Este 2022 hemos intentado ampliar nuestro impacto y trabajar con un nuevo grupo de mujeres de Bobo-Diulasso pero no ha acabado de funcionar. Tenemos que evaluar las razones del desinterés de las mujeres por la actividad.

41
MUJERES BENEFICIARIAS DIRECTAS

7
PERSONAS QUE HACEN REALIDAD EL PROYECTO (COORDINADOR, SUPERVISORA, MONITORAS DE LA ALFABETIZACIÓN Y DE LA PRODUCCIÓN DE JABÓN)

250
PERSONAS BENEFICIARIAS INDIRECTAS (FAMILIARES AGENTE DE COMPRA, TRANSPORTISTA, ETC.)

75
PASTILLAS DE JABON PRODUCIDAS Y VENDIDAS EN LOS ALREDEDORES

400
HORAS DE FORMACIÓN

2014
AÑO DE INICIO DEL PROYECTO

ACONTECIMIENTOS IMPORTANTES DEL PROYECTO DE MUJERES AÑO 2022:

ENERO:

- Reunión con mujeres de Bobo, madres de niños apadrinados, y propuesta de actividades a realizar en la sede de CAT SYA: aprendizaje de la producción de jabón y de tejido Koko-Dounda
- Inauguración del centro AFID

FEBRERO:

- Visita de inspección nº 4 del Ayuntamiento de Bobo a les mujeres que están haciendo la Alfabetización en Kotedugú, que pertenecen a la asociación promovida por CAT SYA, Sababou Gnouman ("Una buena oportunidad")

MARZO:

- Mujeres en clase de Alfabetización celebran con muchísima alegría el día de la Mujer, 8 de marzo.

ABRIL:

- Donación de bicicletas a las mujeres que viven lejos y han venido más regularmente a la Alfabetización
- EVALUACIÓN del nivel adquirido en la Alfabetización por el inspector del Ministerio, Sr. Karamogo.

NOVIEMBRE:

- Visita de una experta en producción de jabón para dar indicaciones a las mujeres sobre cómo hacer jabón comercial

Soh Millogo es la madre de Youlo Sylvie Millogo, niña apadrinada de 15 años que ha aprobado este año el examen final de primaria. Desde que iniciamos el apadrinamiento en 2018, Soh se unió a la asociación Sababou Gnouman y a pesar de que vive muy lejos (a más de 15 km de distancia), viene todo el año al centro de formación, cada miércoles, para asistir y participar en la producción de jabón junto a las otras mujeres. ¡No falla nunca! Sólo estuvo ausente en verano, cuando volvió a dar a luz a su séptimo hijo...

En el período en que organizamos la alfabetización, de 4 meses, viene todos los días para intentar aprender a leer y a escribir al menos en una de sus lenguas, el dioula. Ese día se queda a comer con las mujeres ya que CAT SYA sufraga comedor escolar para ellas.

Ser mujer en Kotedugú, como en la mayoría de los pueblos de Burkina, significa no tener otro oficio que el de cultivar los campos de la familia en la época de lluvias (de junio a octubre), criar a los hijos y atenderles, ocuparse de todos los trabajos de la casa, ir a buscar agua al pozo más cercano o llevar el maiz a moler, producir karité cuando lo hay, etc.

De ahí la importancia de esta convivencia entre mujeres que nació en 2017, cuando se hizo la primera formación para aprender a producir un jabón de calidad. Al sentirse arropadas por el colectivo de mujeres la vida se les hace más fácil y agradable, tienen en quien confiar y con quien hablar de sus temas y preocupaciones. Cuando están juntas, se las ve reír i bromear durante unas horas, antes de reemprender su vida cotidiana.

FORMACIÓN EN OFICIOS PARA NIÑOS DESESCOLARIZADOS

Este proyecto nació en septiembre de 2021 en Kotédugú con la voluntad de **recuperar a menores que han quedado fuera del sistema escolar** por distintos motivos (demasiado mayores para acceder a la escuela pública, abandono escolar, falta de medios económicos de las familias...). Desde su inició, el programa contó con el apoyo de las autoridades del pueblo.

Su propósito es proporcionar **capacitación y habilidades en diversos oficios** a jóvenes de Burkina para dotarles de oportunidades de desarrollo y una potencial salida laboral en el futuro.

En septiembre de 2021, después de las obras de construcción y equipamiento de un pequeño almacén y un hangar en el centro de alfabetización y Formación en oficios del pueblo, que se hizo con la colaboración de muchas personas y entidades, el proyecto empezó con un **curso de costura** impartido por especialistas venidos de la ciudad de Bobo, para 30 menores. A raíz de una encuesta realizada en mayo de 2022 a los niños sobre sus preferencias en oficios, CAT SYA decidió iniciar una nueva **formación de carpintería,** ya que había sido una de las actividades elegidas.

Por otra parte, 15 de los alumnos quisieron continuar con la **formación académica** para intentar presentarse al examen que permite obtener el Certificado de Estudios Primarios, CEP. Lo hacían en horas libres pues al mismo tiempo seguían la formación profesional ya iniciada. Lamentablemente, ninguno de ellos pudo aprobar el examen en junio 2022 al igual que ninguno de los niños de la región de Hauts-Bassins

En este momento, nuestro reto es conseguir que en 4 años la mayoría de los alumnos sean capaces de presentarse y superar el examen que da acceso al diploma básico en Burkina para la formación en oficios, el Certificado de Calificación Profesional, CQP que acreditaría que poseen un nivel básico de competencia. Con dicho diploma podrán integrarse en empresas de su gremio a través de un stage, o bien abrir su propio negocio en el pueblo.

65
PERSONAS BENEFICIARIAS DIRECTAS

57
MENORES FORMADOS

8
PERSONAS QUE FACILITAN EL PROYECTO
(EQUIPO DOCENTE, EQUIPO DE GESTIÓN Y OTROS APOYOS LOCALES PARA EL TRANSPORTE Y LAS COMPRAS).

370
PERSONAS BENEFICIARIAS INDIRECTAS

29
HERRAMIENTAS ADQUIRIDAS
PARA LA FORMACIÓN EN CARPINTERÍA

99
HORAS DE CLASES DE CARPINTERÍA

132
HORAS DE CLASES DE COSTURA

2021
AÑO DE INICIO DEL PROYECTO

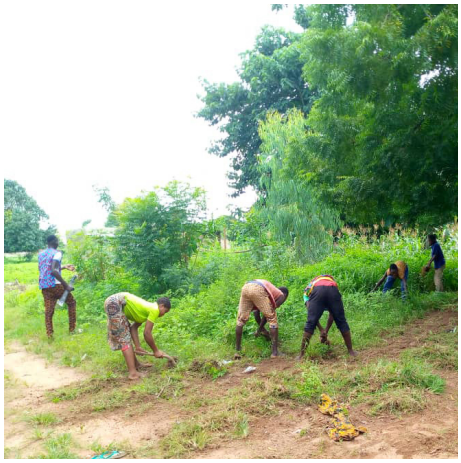

CAT SYA 2022

ACONTECIMIENTOS IMPORTANTES DEL PROYECTO DE FORMACION EN OFICIOS 2022:

ENERO:

- Ceremonia de inauguración de las obras realizadas en el centro de formación de Kotedugú, con presencia de las autoridades del pueblo y de la población en general, los representantes de CAT SYA y todos los beneficiarios luciendo los vestidos hechos por los alumnos para la ocasión.
- Instalación de una placa informativa para indicar como llegar al centro de formación de Kotedugú

FEBRERO:

- Inicio de los Trabajos en el huerto del centro de de formación en oficios con sembrado de lechuga, tomate y cebolla.

ABRIL:

- Primera cosecha de los productos de huerto

MAYO:

- Evaluación final per la DEPPNEF (Direction Provinciale de l'Education Préscolaire, Primaire et Non Formelle) relativa al proyecto agrícola y ganadero que han desarrollado el alumnado del centro, financiado por el gobierno de Burkina.

SEPTIEMBRE:

- Inicio del 2º curso de COSTURA y el 1er curso de CARPINTERÍA
- Adquisición de las herramientas necesarias para comenzar la formación de carpintería

NOVIEMBRE:

- Primeros muebles (taburetes y estanterías) realizados en la clase de carpintería.

DICIEMBRE:

- Alumnos del centro de formación en oficios logran producir una silla.
- Evaluación alumnado de 2º curso de costura y de 1ª curso de la carpintería

SENSIBILIZACIÓN

Desde sus inicios, CAT SYA emprende actividades de sensibilización y divulgación de temas importantes del momento, tanto en España como en Burkina Faso: la situación de los países del Sahel, la pobreza y desigualdad en el mundo, el cambio climático, los partos no deseados, la metodología del trabajo estudiantil, etc.

23 DE ABRIL

Participación en la **diada de St. Jordi** en la calle Mayor de Sarrià, bajo la lluvia!!

6, 7 Y 8 DE MAYO

Participación en el **Market Barcelona en las alturas**, que ofrece cada año un espacio a dos o tres ONG, donde hacer difusión de su trabajo y exposición de productos de artesanía local. En el caso de CAT SYA, son productos realizados en Burkina por nuestros beneficiarios, mujeres y jóvenes del proyecto Formación en oficios.

La principal finalidad es dar a conocer la ONG y la cultura africana, captar nuevos socios y recaudar fondos para nuestros proyectos.

07 DE AGOSTO

Evento multitudinario **"Concierto SOLIDARIO 2022"** para dar a conocer CAT SYA, explicar nuestros proyectos y disfrutar de la música sin igual de grupos locales.

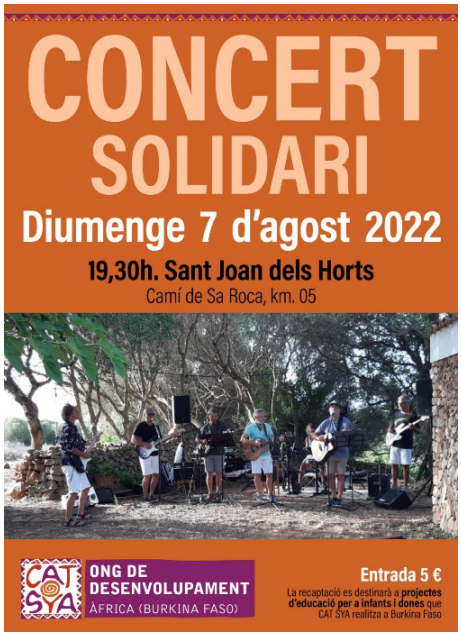

19 DE OCTUBRE DE 2022

CAT SYA forma parte un año más de la **Feria Solidaria de la Universidad Pompeu Fabra,** celebrada otra vez de manera presencial, tras la pandemia, en el campus Vila Olímpica, con el fin de dar a conocer el trabajo de las ONG que participan...

26 DE NOVIEMBRE 2022

Mesa redonda con la ONGD DIYITE, celebrada en el centro cívico Vila Florida con la participación de personas de las dos ONG, sobre "La inseguretat alimentària a països com Haití i Burkina Faso: una aproximació a través de la seva cuina tradicional".

Tras la charla, se dio paso al **taller culinario** de producción de platos típicos de los países en cuestión (Burkina Faso y Haití), que acabó con una degustación por todos los participantes.

16 DE DICIEMBRE DE 2022

Organización de un **concierto solidario en la Casa Orlandai** (barrio de Sarrià), con un grupo de música africana compuesto por gente de Burkina, Mali y Costa de Marfil, dentro del marco de las actividades del programa Cooperación y Justicia Global del Auntamiento de Barcelona.

Sobre el terreno, **en Burkina**, se realizan durante todo el año **campañas de sensibilización** sobre temáticas diversas y de incidencia local, como temas **de sostenibilidad, de higiene** o **de empoderamiento de la mujer**, y otros **específicos del público estudiantil,** tanto en nuestro proyecto "Refuerzo escolar para niñas sin recursos" como en el de "Formación en oficios para niños desescolarizados" y el de "Apadrinamiento escolar", priorizando el tema de los partos no deseados, por desgracia todavía muy frecuentes en Burkina y que afectan directamente a nuestros proyectos.

Cuando una niña o una joven se queda embarazada, sin haberlo deseado, toda su vida se interrumpe, a veces es repudiada por su familia y cuando no, su vida estudiantil y/o profesional se paraliza a edades muy tempranas, con las terribles consecuencias que esto tiene.

Por ello, CAT SYA desarrolla todos los años una sensibilización sobre este tema destinada a los jóvenes, tanto niñas como chicos, y a los adultos responsables, combinándola a veces con temas más académicos de reproducción sexual cuando la charla se realiza en una escuela o instituto, y ofreciendo alternativas en métodos de contracepción.

Para ello, CAT SYA cuenta con la colaboración de la ONG Marie Stopes International.

SÁBADO 20 DE FEBRERO

CONFERENCIA EN LA SEDE DE CAT SYA EN BOBO

(Traducción de la nota explicativa del sr. Kiebre n. Elie)

NOTICIAS DEL PROYECTO DE APOYO PEDAGÓGICO EN BENEFICIO DE NIÑAS POST-PRIMARIA Y SECUNDARIA:
En el marco del proyecto "Refuerzo escolar", las clases del segundo trimestre se desarrollan muy bien; dejando aparte la crisis sanitaria que vive el mundo entero, que también está afectando a la educación en Burkina, este año no hay grandes problemas en comparación con años anteriores en que había muchas huelgas. Las clases son regulares y las niñas acuden con mascarilla obligatoria, sin incidente alguno. Los resultados obtenidos por las chicas en el último trimestre son muy alentadores.

Esta semana verá el inicio de las conferencias en beneficio de las niñas. Comenzarán por las que conciernen a las alumnas de 3ème (BEPC), este sábado 20 de febrero de 2021 a partir de las 17.30 horas, en la sede de Cat Sya. Los preparativos empezaron la semana pasada con reuniones organizadas entre los ponentes y el coordinador de Marie Stopes International, para una concreción de las intervenciones. También se inició la preparación del material y se organizó una mayor iluminación en el patio de la sede que albergará las conferencias. Lo que queda pendiente es el alquiler de las sillas, el pago de la bebida para el conferenciante (agua), la limpieza del patio, la preparación del equipo de proyección y el montaje de las sillas.

Como recordatorio, las conferencias se ocuparán de la salud reproductiva y el control de la natalidad. Se tratará en primera instancia del conocimiento de los órganos reproductivos, proporcionado por el Sr. SOUNTRA Sidiki, profesor de Ciencias de la Vida y de la Tierra en el proyecto Refuerzo escolar. Y en un segundo tiempo, de la sensibilización sobre salud reproductiva y sexual y uso de anticonceptivos, por la ONG Marie Stopes International.

Se esperan casi setenta (70) niñas en esta primera sesión, y el énfasis está en garantizar que se observen las medidas de prevención contra el COVID-19.

www.catsyaong.org

SÍGUENOS:

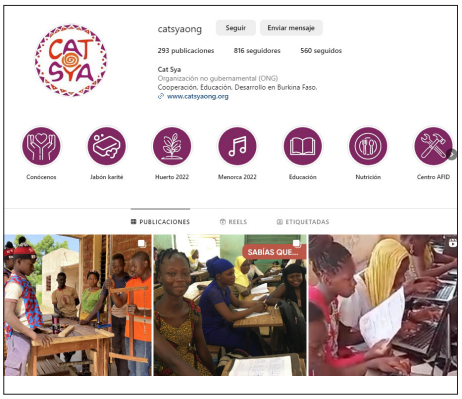

ORGANIZACIÓN Y GESTIÓN

La ONG CAT SYA desarrolla sus actividades tanto en Cataluña (España) como en Burkina Faso.

El equipo catalán está formado por **personas voluntarias**, tanto las que componen la Junta de la asociación como los miembros activos, que desempeñan diferentes tareas esenciales:

- Gestión administrativa y contable de la ONG (con la ayuda de CAF GESTION),
- Comunicación permanente con socios, padrinos y simpatizantes de la ONG,
- Realización de actividades de sensibilización y difusión en España,
- Supervisión y control de todos los proyectos que se realizan en Burkina,
- Asesoramiento jurídico,
- Captación de recursos económicos para poder llevar a cabo los proyectos.

En Burkina CAT SYA cuenta con un **equipo de 10 profesionales** para gestionar la realización de los proyectos y organizar la vida en la sede de la ONG en Bobo-Diulasso:

- La representante oficial de la ONG ante las autoridades burkinesas es **Mónica Ruiz Calzado**, secretaria y fundadora de CAT SYA y persona de la ONG que más viaja a Burkina.
- El representante adjunto burkinés es **Alexis Saga Zoungrana**, colaborador de la ONG que asegura las funciones de representación y control cuando la secretaria no está presente en el país de Burkina Faso.
- **Aissata Sawadogo**, contabilidad y gestión administrativa;
- **Elie Kiebre** (y desde octubre 2022 Sidiki Sountra), coordinación del proyecto "Refuerzo escolar para niñas sin recursos";
- **Massanta Sanou**, coordinadors de los proyectos "Apadrinamiento escolar" y "Cantina e Higiene escolar" en Koteduǵu;
- **Ousmane Touré**, coordinador de los proyectos "Mujeres" y "Formación en oficios" y supervisor del proyecto "Cantina & Higiene", en Koteduǵu;
- **Moussa Ouedraogo**, ayudante en la gestión de la ONG y responsable de las compras (de comida, material escolar, productos, etc.);
- **Orokia Sawadogo**, costurera que gestiona la producción de piezas para exponer en España;
- **Josiane Sanon**, auxiliar administrativa.

Asimismo, CAT SYA cuenta con un grupo de **6 jóvenes apadrinados** que nos ayudan realizando algunas funciones en la gestión de la ONG; y con un **equipo de profesores** que colaboran desde hace años con CAT SYA, tanto para el proyecto "Apadrinamiento escolar" como para los proyectos "Refuerzo escolar para niñas sin recursos" y "Formación en oficios". En 2022 han sido **28 profesionales**.

12
EQUIPO DE GESTÓN EN CATALUNYA

Xavier Ruiz Calzado, presidente

Verónica Ballesteros Nobell, vice-presidente

Mònica Ruiz Calzado, secretaria

Cristina Cases Soler, tesorera saliente

Oriol Mestre Campi, tesorero

Adriana Ruiz Calzado, equipo de eventos

Carmina Rodero Orpinell, comunicación

Laura Soler Fornt, equipos Cantina&Higiene y Apadrinamiento

Anna Mestre Campi, equipo Apadrinamiento

Natàlia Arranz Mestres, diseño gráfico

Olga Aldoma, equipo Actividades

Toni Tavares, equipo Actividades

NUESTRAS FINANZAS

La sostenibilidad económica de nuestra organización proviene principalmente de **fondos privados** (cuotas de socios y de padrinos, donaciones, venta de productos, eventos puntuales, acciones de sensibilización y fundraising, así como aportaciones de fundaciones privadas.

¡Muchísimas gracias a todos los que colaboráis con CAT SYA y hacéis posible nuestra labor!

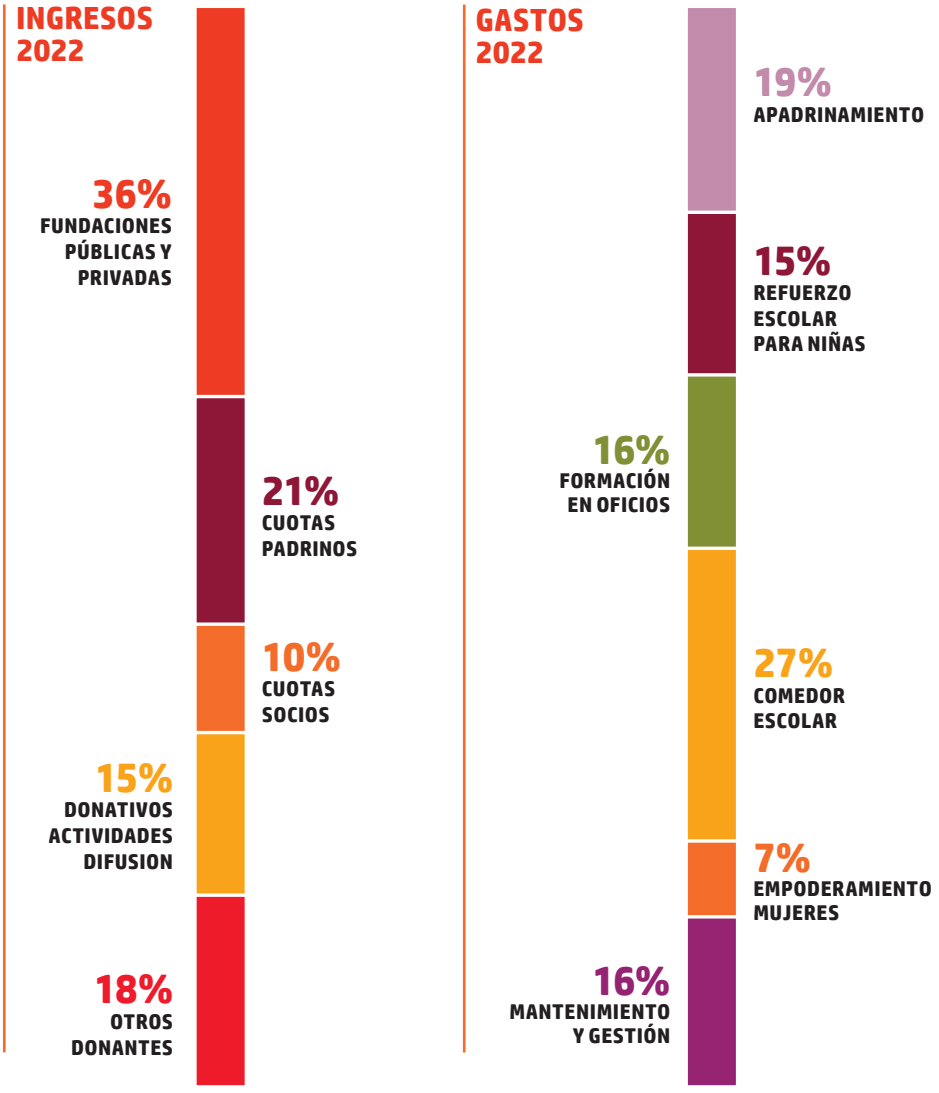

Lo que aportas a entidades benéficas desgraba en la declaración de la renta.

Si colaboras con la misma entidad durante tres años consecutivos o más, aún te devolerán más a final de año, de esta manera, se premia tu fidelidad.

DESGRABACIÓN FISCAL

Hasta 150€	80%
A partir de 150€	35%
+3 años consecutivos	40%

Por exemplo:

Si colaboras con **100€**

hacienda te devolverá 80€

(*80% deducible hasta 150€ de todas las aportaciones realizadas a entidades de utilidad pública)

Nuestro trabajo no sería posible sin las aportaciones económicas, las compras de productos y la participación en nuestros proyectos de las personas que nos apoyan. También contamos con la colaboración de empresas, organizaciones sociales, fundaciones y administraciones públicas.

99 SOCIOS + **58** PADRINOS

3 GRANDES DONANTES PARTICULARES

4 FUNDACIONES, ONG'S (SUBVENCIONES)

5 EMPRESAS PRIVADAS (APORTACIÓN ECONÓMICA, DONACIÓN DE MATERIAL, SERVICIOS...)

1 ADMINISTRACIÓN PÚBLICA

Agradecemos a todas estas personas e instituciones su contribución.

Ajuntament de Barcelona · upf. Universitat Pompeu Fabra Barcelona · Tochete · migranodearena Fundación · Rotary Club de Barcelona Sarrià · BCN en las Alturas · TAPLA · T&T Gestión Patrimonial · Porsche Club España

Comprometidos con los Objetivos de Desarrollo Sostenible

1 FIN DE LA POBREZA
2 HAMBRE CERO
3 SALUD Y BIENESTAR
4 EDUCACIÓN DE CALIDAD
5 IGUALDAD DE GÉNERO
6 AGUA LIMPIA Y SANEAMIENTO
8 TRABAJO DECENTE Y CRECIMIENTO ECONÓMICO
12 PRODUCCIÓN Y CONSUMO RESPONSABLES
AGENDA 2030

CAT SYA en Catalunya
C. Major de Sarrià 71, 2º
08017 Barcelona (España)
Tel. 605 104 203 / 605 94 43 43
hola@cat.sya.com
www.catsya.com

CAT SYA en Burkina
Villa F4 Nº04, CITE AN II,
Bobo-Dioulasso (Burkina Faso)
Tel. 00226 78 29 70 34 -
76 77 23 94 - 72 72 02 94
cat.sya.bf@gmail.com

Inscrita en el Registro de Asociaciones de la Generalitat de Catalunya, núm. 38715

Inscrita en el Registro de ONG para el Desarrollo, núm. 581

NIF: G65135295

Entidad declarada de utilidad pública